

PROTOCOLO DE ACTUACIÓN Y PLAN DE CONTINGENCIA FRENTE AL CORONAVIRUS COVID – 19

Ópticas

Se permitirá la apertura de locales de **Lunes a Viernes de 8:00 a 17:00 horas**. Se atenderá solo con turnos previos, y a un solo cliente a la vez.

Las labores profesionales dentro de la óptica (sección óptica, consultorios de lentes de contacto, baja visión, prótesis oculares, audiología) implican un contacto directo con el público y los pacientes, muy próximo y sostenido en el tiempo, de tal manera que aumenta significativamente el riesgo de contagio entre el/la profesional y el/la paciente, si no se disponen de los medios de protección.

Para el/la profesional

-El personal, al ingresar a prestar tareas profesionales, debe desplazarse inmediatamente al sector destinado a vestuario, sin deambular previamente por ningún sector. Allí debe cambiarse la ropa, dejando la que trajo de la calle en su casillero o bolso de mano, y colocarse un ambo o una bata para desempeñar su labor del día.

-El personal debe cambiar todos los días la muda de ropa utilizada para sus tareas profesionales. Se recomienda mantener la distancia mínima de 2 metros entre las personas dentro de la óptica, respetando además las normas preventivas dictadas para esta emergencia sanitaria.

-La protección de máscara de acetato que cubra ojos y vías respiratorias y guantes descartables, que deberán desecharse entre cliente y cliente.

-El personal deberá respetar minuciosamente las recomendaciones de protección individual y el protocolo de lavado de manos recomendados por las autoridades para esta situación de pandemia, antes y después de atender cada cliente, (siguiendo indicaciones específicas para evitar la propagación de COVID -19

- Soluciones hidro alcohólicas así como elementos de desinfección para las distintas áreas de atención, los utensilios, maquinarias y los productos que están en contacto con los pacientes.

-Deber llevar un registro diario de las personas que ingresan, en aras de contar con un registro epidemiológico.

Medidas de responsabilidad laboral

El responsable del establecimiento (Director Técnico o propietario) deberá implementar todas las normas de bioseguridad recomendadas a fin de preservar el ámbito laboral, a los trabajadores y a las personas que a él acudan.

Se desafectará a todo el personal mayor de 60 años, embarazadas y a los empleados con patologías previas que constituyan grupo de riesgo.

El desplazamiento de trabajadores y público acudiente a los servicios profesionales antes mencionados, deberá limitarse al estricto cumplimiento de esas actividades y servicios, respetando las normas dictadas por la autoridad competente.

Es obligatorio que el cliente tenga el turno solicitado especialmente tramitado para esta atención, caso contrario no podrá ingresar al establecimiento, a los efectos de maximizar el cumplimiento de las normas de bioseguridad.

Para el cliente

La Atención debe ser solo con turnos previos para evitar aglomeramiento de gente (solicitar turnos por redes sociales, WhatsApp o llamadas). Se explicará, al momento de solicitar el turno, el procedimiento de trabajo y los elementos que pueden traer desde sus casas.



No se podrá atender a personas consideradas de riesgo (embarazadas, niños menores de 1 año, adultos mayores, personas con enfermedades preexistentes) a no ser que presenten un permiso especial para tal fin.

- El **cliente** debe evitar entrar al local con elementos personales como bolsos, tablet, notebook, libros entre otros.
- Clientes Menores de edad (de ser necesario) deben ser acompañado por una sola persona.
- El cliente deberá traer barbijo o tapa boca.

Pautas para la desinfección del local y herramientas

Se recomienda la ventilación frecuente del lugar y evitar el uso de aire acondicionado y en caso hacerlo, se recomienda la limpieza diaria de los filtros con las soluciones recomendadas para tal fin.

- **Medidas de acceso general**

Se recomienda la colocación de información visual (carteles, folletos, etc.) en todos los lugares estratégicos de la óptica (vidriera, sector de atención general, salas de espera, interiores de consultorios de especialidades) para proporcionar al público las instrucciones sobre higiene de manos e higiene respiratoria.

El ingreso a la óptica deberá tener disponible una solución para la desinfección de manos (alcohol en gel o vaporizador con alcohol al 70%) y un trapo de piso para la higiene de las suelas del calzado, preparada con 5 partes de agua y una de lavandina (concentración mínima de 20g CL/L y un máximo de 35g CL/L2), donde el ingresante deberá frotar allí sus zapatos de 4 a 5 veces. El trapo de piso deberá permanecer permanentemente embebido en la solución desinfectante

- **Medidas de limpieza y desinfección general Ambiente**

Se recomienda la ventilación frecuente del lugar y si es posible evitar el uso de aire acondicionado. En caso de tener que usarlo, se recomienda la limpieza diaria de los filtros con las soluciones recomendadas para tal fin.

PISO:

Limpiar con paño húmedo con agua + hipoclorito de sodio puertas, picaportes, sillón, muebles, etc. que pudieron estar en contacto con el cliente.

Técnica de doble balde / doble trapo para pisos:

Coloque agua + detergente en un balde (10 cc por cada 10 litros de agua), en el segundo balde coloque agua limpia.

Sumerja el trapo de piso (para detergente) en el balde con la mezcla y escurra dentro del mismo balde.

Pase el trapo de piso con el secador.

Sumerja el trapo de piso sucio en el balde de agua limpia y escurra en el mismo balde.

Repita los pasos hasta terminar de limpiar el piso.

Una vez finalizado la limpieza con la mezcla de agua + detergente, repase todo el piso solo con agua limpia utilizando el trapo de piso anterior (limpio, sin detergente).

Enjuague el trapo de piso en agua limpia.

Coloque agua + hipoclorito de sodio en un balde (100 cc por cada 10 litros de agua), en el segundo balde coloque agua limpia.

Sumerja el trapo de piso (para hipoclorito de sodio) en el balde con la mezcla y escurra dentro del mismo balde.

Pase el trapo de piso con el secador.

Sumerja el trapo de piso sucio en el balde de agua limpia y escurra en el mismo balde.

Repita los pasos hasta terminar de limpiar el piso.

En todos los casos, cambiar el agua de enjuague a medida que está presente suciedad.

MUEBLES E INSTRUMENTOS:

- Las superficies en contacto con el paciente deberán limpiarse con las soluciones de desinfección recomendadas para la desinfección de toda superficie.



-Monturas: luego del contacto de la montura con el paciente, ésta deberá colocarse inmediatamente en una batea con solución de limpieza (agua y detergente o jabón) para ser lavadas cuidadosamente, luego enjuagar con agua corriente y secarlas con papel descartable antes de volver a colocarlas nuevamente en el exhibidor o ser preparadas para el envío hacia el laboratorio de superficie, en cuyo caso deberá colocarse en una bolsa transparente.

-Descarte de residuos: todo material utilizado para la limpieza y desinfección de las áreas de atención, deberá desecharse en un cesto especialmente destinado para este tipo de residuos, con una bolsa identificatoria y al fin del día deberá descartarse, previo a rociar su contenido con las soluciones de desinfección a los efectos de reducir al máximo la posibilidad de contagio en el transporte de la misma

Medidas para la atención de especialidades (contactología, audiología, baja visión, prótesis oculares).

Dado que la atención de estas especialidades profesionales implican un contacto directo con los pacientes, muy próximo y sostenido en el tiempo y que ello aumenta significativamente el riesgo de contagio, tendrán que respetarse las indicaciones del presente protocolo para la atención en la sección de óptica y sumar las recomendaciones propias de esas actividades.

Los elementos de protección individual (EPI) deben ser adecuados al riesgo sanitario de acuerdo a la actividad que se desarrolle, para lo que se recomienda:

Para los profesionales: protección de máscara de acetato que cubra ojos y vías respiratorias y guantes descartables, que deberán desecharse entre cliente y cliente.

Para los pacientes: deberán usar los elementos de seguridad que le brinde el profesional a cargo de la atención (máscaras, guantes etc.).

Para acompañantes: en el caso de ingreso de un familiar/acompañante, se deberá mantener la distancia solicitada por el profesional, adecuándose al protocolo establecido.

Medidas para el sector comercial Intercambio de dinero (papel/monedas/cheques) o tarjetas magnéticas:

- La OMS señala que el riesgo de transmisión del virus en esas circunstancias es bajo, siempre y cuando se mantenga una correcta higiene de manos, el control en la restricción de tocarse la cara y la desinfección de superficies en el puesto de trabajo. Recepción de sobres y encomiendas: Los paquetes y envoltorios de encomiendas deberán descartarse en el cesto destinado al material contaminado y luego proceder a desinfectar el contenido.

PERSONAL DE LIMPIEZA:

Utilizará el equipo adecuado de protección personal, guardando las normas de seguridad del resto del personal afectado a la atención.



CORRECTA LIMPIEZA DE MANOS:

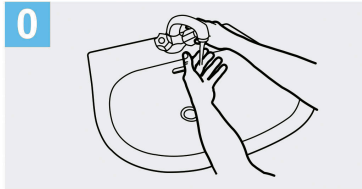

0 Mójese las manos con agua;

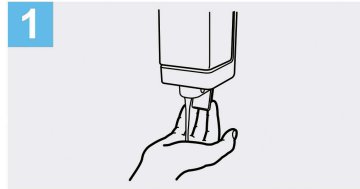

1 Deposite en la palma de la mano una cantidad de jabón suficiente para cubrir todas las superficies de las manos;

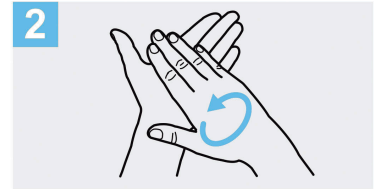

2 Frótese las palmas de las manos entre sí;

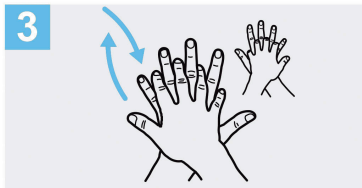

3 Frótese la palma de la mano derecha contra el dorso de la mano izquierda entrelazando los dedos y viceversa;

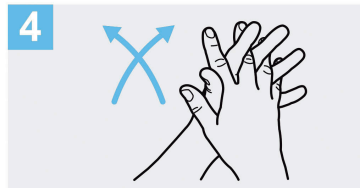

4 Frótese las palmas de las manos entre sí, con los dedos entrelazados;

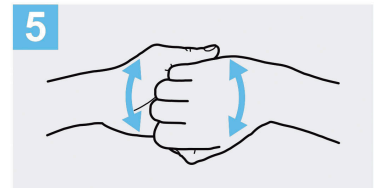

5 Frótese el dorso de los dedos de una mano con la palma de la mano opuesta, agarrándose los dedos;

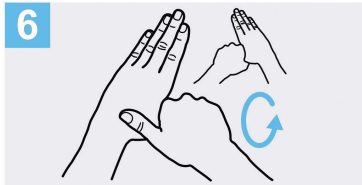

6 Frótese con un movimiento de rotación el pulgar izquierdo, atrapándolo con la palma de la mano derecha y viceversa;

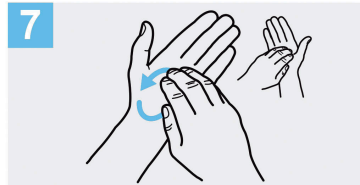

7 Frótese la punta de los dedos de la mano derecha contra la palma de la mano izquierda, haciendo un movimiento de rotación y viceversa;

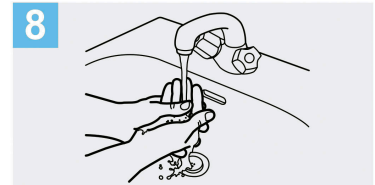

8 Enjuáguese las manos con agua;

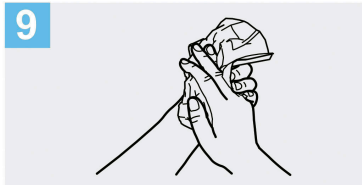

9 Séquese con una toalla desechable;

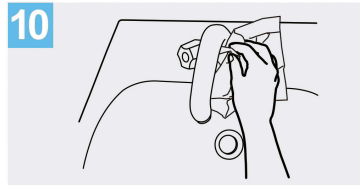

10 Sirvase de la toalla para cerrar el grifo;

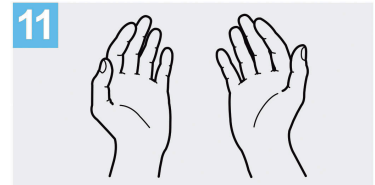

11 Sus manos son seguras.

Crédito: OMS



Correcta colocación de protección respiratoria Antes de iniciar el proceso de colocación de un protector respiratorio lávese las manos con agua y jabón, o con alcohol en gel o alcohol al 70%. Es fundamental garantizar la higiene y desinfección de las manos.

Cómo utilizar un tapabocas correctamente

Son una barrera protectora para el aislamiento de las gotas que se despiden al hablar, estornudar o toser

1

Higienizar las manos previo a manipular el tapabocas.



2

Revisar que el tapaboca se encuentre en un estado óptimo para ser utilizado. Chequear que la mascarilla se encuentre del lado correcto.

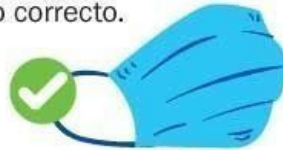

3

Ponerse el tapabocas adentro de la casa. Sujetar la mascarilla alrededor de las orejas. Cubrir completamente el rostro desde el puente de la nariz hasta debajo del mentón.



4

Reemplazar el tapaboca en caso de que se humedezca.



5

No tocar el tapabocas mientras está en uso. Si se hace, hay que lavarse las manos de manera inmediata.



6

Para sacarse la mascarilla hay que ir de atrás hacia adelante desatándolo con las manos limpias.



7

Luego de usarlo, lavarlo inmediatamente a mano o en el lavarropas.



8

Al finalizar, lavar las manos con agua y jabón.



“Si tenés que salir de tu casa te recomendamos usar barbijos caseros así priorizamos los reglamentarios para el personal de salud”

GOBIERNO NACIONAL

Nunca manipular la máscara con las manos sucias.

Los protectores deben ser retirados a través del elástico y sin tocar su frente.